



บริษัท ทิปโก้ฟู้ดส์ จำกัด (มหาชน)

เอกสารแนบ 2

สรุปข้อมูลทางการเงิน

จากรายงานประจำปี 2560

ข้อมูลสำคัญทางการเงิน

ณ วันที่ หรือ สำหรับปีสิ้นสุด วันที่ 31 ธันวาคม	2560 (รวม)	2560 (บริษัท)	2559 (รวม)	2559 (บริษัท) ^{***}	2558 (รวม)	2558 (บริษัท) ^{***}
ข้อมูลเกี่ยวกับหุ้นสามัญ (ต่อหุ้น)						
มูลค่าที่ตราไว้	1.00	1.00	1.00	1.00	1.00	1.00
มูลค่าตามบัญชี	9.06	4.24	8.44	3.67	7.39	3.39
กำไรต่อหุ้นขั้นพื้นฐาน	1.46	0.98	1.69	0.79	0.79	0.38
ผลการดำเนินงาน(บาท)						
รายได้จากการขาย	4,869,664,652	420,855,191	5,273,206,676	2,773,320,086	4,677,507,627	2,266,843,958
รายได้รวม	4,951,610,702	798,808,785	5,366,966,970	3,100,879,023	4,899,034,995	2,599,658,322
กำไรขั้นต้น	1,349,621,556	150,407,481	1,456,474,138	458,289,718	1,066,329,777	191,346,815
กำไรก่อนดอกเบี้ยและภาษีเงินได้	805,115,686	251,690,513	821,383,684	407,953,922	1,249,760,326	223,922,378
กำไรสุทธิ	703,777,987	472,086,371	765,845,662	380,920,313	1,178,936,355	182,967,033
ข้อมูลเกี่ยวกับงบดุล (บาท)						
สินทรัพย์หมุนเวียน	1,781,226,896	203,390,991	1,698,511,961	796,626,808	1,754,047,906	611,246,000
สินทรัพย์รวม	6,938,429,246	2,889,507,388	6,808,820,972	2,771,920,942	6,714,943,708	2,649,113,691
หนี้สินหมุนเวียน	1,771,259,006	333,104,982	1,507,690,273	488,081,381	2,157,894,279	860,370,919
หนี้สินรวม	2,567,813,036	843,723,825	2,366,386,487	1,000,584,382	2,734,164,641	1,014,046,009
ทุนที่ออกและเรียกชำระแล้ว	482,579,640	482,579,640	482,579,640	482,579,640	482,579,640	482,579,640
ส่วนของผู้ถือหุ้นบริษัทใหญ่	4,370,616,210	2,045,783,563	4,074,332,347	1,771,336,560	3,565,419,357	1,635,067,682
ส่วนของผู้ถือหุ้น	4,370,616,210	2,045,783,563	4,442,434,485	1,771,336,560	3,980,779,067	1,635,067,682
อัตราส่วนทางการเงิน						
อัตราส่วนกำไรขั้นต้นต่อยอดขาย (%)	27.7%	35.7%	27.6%	16.5%	22.8%	8.4%
อัตราส่วนกำไรก่อนดอกเบี้ยและภาษีเงินได้ (%)	16.3%	31.5% ^{**}	15.3%	13.2%	25.5%	8.6%
อัตราส่วนกำไรสุทธิต่อรายได้รวม (%)	14.2%	18.6% [*]	14.3%	12.3%	24.1%	7.0%
อัตรการจ่ายเงินปันผล (%)	51.5%	76.7% ^{****}	23.1%	49.4%	10.2%	65.8%
ผลตอบแทนต่อส่วนผู้ถือหุ้น (%)	16.1%	23.1%	20.0%	21.5%	33.3%	11.2%
ผลตอบแทนต่อสินทรัพย์ไม่หมุนเวียน (%)	13.6%	6.5% ^{**}	15.9%	19.3%	23.8%	9.0%
ผลตอบแทนต่อสินทรัพย์รวม (%)	10.1%	6.1% ^{**}	11.9%	13.7%	17.6%	6.9%
อัตราส่วนความสามารถในการชำระดอกเบี้ย (เท่า)	15.0	7.1	20.8	18.8	21.2	6.4
อัตราส่วนสินทรัพย์หมุนเวียนต่อหนี้สินหมุนเวียน (เท่า)	1.0	0.6	1.1	1.6	0.8	0.7
อัตราส่วนสภาพคล่องต่อหนี้สินหมุนเวียน (เท่า)	0.5	0.5	0.5	0.7	0.5	0.4
อัตราส่วนหนี้สินต่อส่วนผู้ถือหุ้น (เท่า)	0.6	0.4	0.5	0.6	0.7	0.6

* รวมกำไรสุทธิและรายได้จากการดำเนินงานที่ยกเลิก (โอนส่วนงานไปให้บริษัทย่อย) ในการคำนวณ

** ใช้ตัวเลขกำไรสำหรับปีจากการดำเนินงานต่อเนื่อง ในการคำนวณ

*** ตัวเลขงบการเงินเฉพาะกิจการ ปี 2558-2559 รวมส่วนที่เป็นของการดำเนินงานที่ยกเลิก ซึ่งทางบริษัทได้ทำการปรับโครงสร้างแล้วเสร็จในปี 2560

**** อัตราการจ่ายเงินปันผลคำนวณจากเงินปันผลที่จ่ายจากกำไรของปีดังกล่าว โดยสำหรับปี 2560 รวมปันผลสำหรับการดำเนินงานครึ่งปีหลังที่ 0.5 บาทต่อหุ้น ซึ่งขึ้นอยู่กับการณ์อนุมัติโดยที่ประชุมผู้ถือหุ้น ครั้งที่ 1/2561

สารจากประธานกรรมการ



เรียน ผู้ถือหุ้นทุกท่าน

ในปี 2560 ที่ผ่านมา ภาพรวมของสถานะเศรษฐกิจของประเทศเริ่มมีสัญญาณฟื้นตัวจากปีก่อน แต่อัตราการเติบโตของธุรกิจเครื่องดื่มภายในประเทศลดลงเล็กน้อย รวมทั้งสถานการณ์การแข่งขันในกลุ่มธุรกิจต่างๆของบริษัทที่อยู่ในระดับสูง ท่ามกลางปัจจัยต่างๆ ดังกล่าว ดิฉันมีความยินดีเป็นอย่างยิ่งที่จะรายงานความสำเร็จในด้านผลการดำเนินงานประจำปี 2560 โดยบริษัทฯ มีรายได้รวม 4,952 ล้านบาท และมีกำไรสุทธิในส่วนที่เป็นของผู้ถือหุ้นของบริษัท 703 ล้านบาท ทั้งนี้ความสำเร็จดังกล่าวเป็นผลจากความมุ่งมั่นและความร่วมมือของบุคลากรและผู้บริหารของบริษัทในการวางแผนและบริหารจัดการความท้าทายของกลุ่มธุรกิจต่างๆ ได้อย่างมีประสิทธิภาพ

สำหรับภาพรวมการดำเนินงานรายกลุ่มธุรกิจนั้น ธุรกิจผลไม้แปรรูปมีผลการดำเนินงานที่ดีต่อเนื่องจากปีก่อนหน้า โดยที่ปริมาณสับปะรดในประเทศซึ่งเป็นวัตถุดิบหลักมีปริมาณเพิ่มมากขึ้น ในขณะที่ราคามีการปรับลดลง ทั้งนี้ปัจจัยแห่งความสำเร็จของธุรกิจผลไม้แปรรูปมาจาก การบริหารจัดการด้านราคาขายผลิตภัณฑ์ ต้นทุนการผลิตและราคาวัตถุดิบด้วยโครงการเกษตรแบบพันธสัญญา (Contract Farming)

ธุรกิจคอนซูเมอร์ แม้อัตราการเติบโตของธุรกิจเครื่องดื่มภายในประเทศยังคงลดลงเล็กน้อยดังที่กล่าวข้างต้น และสถานการณ์การแข่งขันที่สูงขึ้นจากคู่แข่งรายใหม่ที่เข้ามาในตลาด แต่บริษัทฯ ยังคงรักษาความเป็นผู้นำในตลาดน้ำผลไม้ไว้ได้ โดยในปีที่ผ่านมาบริษัทฯ ยังคงมุ่งเน้นในการพัฒนาผลิตภัณฑ์ใหม่ที่น่าสนใจสำหรับผู้บริโภค เช่น ทิปโก้ ฟรุ๊ตตี้ มิกซ์ ทิปโก้ มีอคเทล และ ทิปโก้ มี เป็นต้น สำหรับน้ำแร่ธรรมชาติออราจยังคงอยู่ในกลุ่มผู้นำตลาดน้ำแร่อย่างต่อเนื่อง

ธุรกิจร้านอาหารมีการเติบโตทั้งในด้านรายได้และผลิตภัณฑ์ใหม่ที่ออกสู่ตลาดซึ่งสอดคล้องกับการเติบโตของอุตสาหกรรมอาหารเสริมและเวชภัณฑ์ที่มีส่วนประกอบจากสารสกัดธรรมชาติ ธุรกิจการเกษตรรายได้จากสับปะรดหอมสุวรรณมีการเติบโตอย่างต่อเนื่องจากปริมาณผลผลิตและพื้นที่เพาะปลูกที่เพิ่มขึ้นตามแผนงานของบริษัทฯ สำหรับธุรกิจค้าปลีก เราพัฒนารูปแบบธุรกิจเพื่อตอบสนองแนวโน้มการเลือกผลิตภัณฑ์ที่เป็นประโยชน์ต่อสุขภาพของผู้บริโภค ได้แก่ การเปิดสาขาที่ 2 ของร้านอาหาร August Organic Eatery ที่เมกาซิตี บางนา และการขยายตัวด้วยรูปแบบแฟรนไชส์อย่างต่อเนื่องของ Squeeze Juice Bar by Tipco

ในปีที่ผ่านมา นับเป็นปีสำคัญที่กลุ่มบริษัทฯ ได้แสดงให้เห็นถึงคุณภาพของผลิตภัณฑ์และความเชื่อมั่นของผู้บริโภคต่อแบรนด์ทิปโก้ บริษัทฯ ประสบความสำเร็จอย่างยิ่งโดยได้รับรางวัลคุณภาพระดับโลกและระดับประเทศ ดังนี้ •แบรนด์ “ทิปโก้” ได้รับรางวัล “Brand of the Year” เป็นปีที่ 2 ใน World Branding Award 2017 จาก World Branding Forum โดยเป็นรางวัลที่มอบให้แก่องค์กรที่ประสบความสำเร็จในการสร้างแบรนด์ทั้งในระดับนานาชาติและระดับประเทศ ในปี 2560 มีแบรนด์กว่า 3,000 แบรนด์ จาก 35 ประเทศ ได้รับการเสนอชื่อชิงเข้าชิงรางวัลประจำปี 2560-2561 และมี 245 แบรนด์ได้รับรางวัลจากทั่วโลก •แบรนด์ “ทิปโก้” ได้รับรางวัล Marketeer No.1 Brand Thailand 2016-2017 กลุ่ม Fruit Juice (100%) และ Fruit Juice (Non 100%) จากนิตยสาร Marketeer สื่อธุรกิจการตลาดชั้นนำของประเทศ •แบรนด์ “ทิปโก้” ได้รับรางวัล Superbrands Thailand's Choice 2016 โดยเป็นรางวัลที่ตัดสินจากผู้ทรงคุณวุฒิด้านการสร้างแบรนด์ที่ใหญ่ที่สุดในโลก Superbrands ได้รับการยอมรับจากนานาชาติว่าเป็นองค์กรอิสระเพียงหน่วยงานเดียวในโลก ที่เป็นผู้ตัดสินด้านความเป็นเลิศด้านการสร้างแบรนด์จากหลายสาขาอาชีพ ทั้งด้านการตลาดและการสื่อสาร •เครื่องดื่มเกลือแร่ “ทิปโก้ เวฟ (Tipco WAVE)” และเครื่องดื่มไฮโปรตินจากถั่วพืชีเหลืองทอง “ทิปโก้ บีท (Tipco BEAT)” ได้รับรางวัล International Innovation Award 2017 จาก องค์กร Enterprise Asia ที่มีสำนักงานใหญ่ตั้งอยู่ที่กรุงกัวลาลัมเปอร์ ประเทศมาเลเซีย ซึ่งเป็นรางวัลด้านนวัตกรรมยอดเยี่ยมที่มอบให้กับองค์กร หน่วยงาน และผลิตภัณฑ์ที่มีความคิดริเริ่ม สร้างสรรค์ คิดค้นและพัฒนาสิ่งใหม่ โดยบริษัท ทิปโก้ฟูดส์ จำกัด (มหาชน) เป็นบริษัทเดียวในการแข่งขันที่ชนะถึง 2 รางวัล และยังเป็นเครื่องดื่มจากประเทศไทยรายแรก และรายเดียวที่ได้รับรางวัล

บริษัทฯ ได้เข้าร่วมเป็นภาคีเครือข่ายแนวร่วมปฏิบัติของภาคเอกชนไทยในการต่อต้านการทุจริต และได้รับการรับรองจากคณะกรรมการแนวร่วมปฏิบัติของภาคเอกชนไทยในการต่อต้านการทุจริตเป็นที่เรียบร้อยแล้ว บริษัทฯ ดำเนินธุรกิจมุ่งสู่การเติบโตอย่างยั่งยืนโดยยึดมั่นบนหลักการกำกับดูแลกิจการที่ดี มีคุณธรรม จริยธรรม ซื่อสัตย์ โปร่งใส มีความรับผิดชอบต่อสังคม สิ่งแวดล้อม ปฏิบัติต่อผู้มีส่วนได้เสียทุกฝ่ายอย่างเท่าเทียม การดำเนินธุรกิจและการปฏิบัติงานอย่างมีความรับผิดชอบต่อสิ่งแวดล้อมและสังคมนั้น เป็นหลักประจำใจของผู้มีส่วนได้เสียของทุกคนในกลุ่มธุรกิจอาหารทิปโก้ตามนโยบายที่ว่า “ทิปโก้พัฒนาธุรกิจควบคู่กับสิ่งแวดล้อมและสังคม”

ในนามของคณะกรรมการบริษัทฯ ขอขอบคุณท่านผู้ถือหุ้น คู่ค้า และพันธมิตรทางธุรกิจทุกภาคส่วนสำหรับการให้การสนับสนุนและให้ความเชื่อมั่นในบริษัทฯ ตลอดมา รวมทั้งผู้บริหาร พนักงานทุกท่านสำหรับความทุ่มเทและทำงานหนักตลอดปี 2560 บริษัทฯ จะยังคงยึดมั่นในหลักการของการกำกับดูแลกิจการที่ดีและสร้างความสำเร็จอย่างยั่งยืนในการก้าวไปสู่การเป็นบริษัทผู้ขับเคลื่อนตลาดและสร้างมูลค่าให้กับการลงทุนของผู้ถือหุ้นทุกท่าน

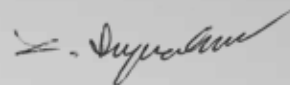

ลักษณา ทรัพย์สาคร

ประธานคณะกรรมการ

บริษัท ทีบีไคฟ์ฟูดส์ จำกัด (มหาชน) และบริษัทย่อย

งบแสดงฐานะการเงิน

ณ วันที่ 31 ธันวาคม 2560

(หน่วย: บาท)

	หมายเหตุ	งบการเงินรวม		งบการเงินเฉพาะกิจการ	
		2560	2559	2560	2559
สินทรัพย์					
สินทรัพย์หมุนเวียน					
เงินสดและรายการเทียบเท่าเงินสด		199,464,462	58,983,257	64,660,653	25,295,630
เงินลงทุนชั่วคราว		4,907,078	3,846,390	-	-
ลูกหนี้การค้าและลูกหนี้อื่น	6,7	573,737,682	689,864,254	39,580,308	317,129,277
เงินให้กู้ยืมระยะสั้นแก่กิจการที่เกี่ยวข้องกัน	6	-	-	8,000,000	-
สินค้าคงเหลือ	8	915,877,077	882,245,761	50,201,989	433,586,623
สินทรัพย์ชีวภาพ		2,952,979	2,800,857	-	-
เงินจ่ายล่วงหน้า		10,851,311	14,188,871	4,150,159	7,583,343
สินทรัพย์หมุนเวียนอื่น		73,436,307	46,582,571	36,797,882	13,031,935
รวมสินทรัพย์หมุนเวียน		1,781,226,896	1,698,511,961	203,390,991	796,626,808
สินทรัพย์ไม่หมุนเวียน					
เงินฝากธนาคารที่มีภาระค้ำประกัน		-	1,016,000	-	-
เงินลงทุนในบริษัทย่อย	9	-	-	1,615,336,907	465,336,902
เงินลงทุนในบริษัทร่วม	10	3,030,377,429	2,894,859,580	644,929,739	644,929,739
อสังหาริมทรัพย์เพื่อการลงทุน - ที่ดินรอการขาย		7,269,561	7,269,561	7,269,561	7,269,561
ที่ดิน อาคารและอุปกรณ์	11	1,970,631,489	2,023,191,014	367,072,327	761,469,255
สินทรัพย์ไม่มีตัวตน	12	72,458,309	68,099,837	33,547,307	35,954,345
สินทรัพย์ภาษีเงินได้รอการตัดบัญชี - สุทธิ	19	56,798,126	97,889,724	13,677,086	54,217,114
สินทรัพย์ไม่หมุนเวียนอื่น		19,667,436	17,983,295	4,283,470	6,117,218
รวมสินทรัพย์ไม่หมุนเวียน		5,157,202,350	5,110,309,011	2,686,116,397	1,975,294,134
รวมสินทรัพย์		6,938,429,246	6,808,820,972	2,889,507,388	2,771,920,942

หมายเหตุประกอบงบการเงินเป็นส่วนหนึ่งของงบการเงินนี้

(หน่วย: บาท)

	หมายเหตุ	งบการเงินรวม		งบการเงินเฉพาะกิจการ	
		2560	2559	2560	2559
หนี้สินและส่วนของผู้ถือหุ้น					
หนี้สินหมุนเวียน					
เงินเบิกเกินบัญชีและเงินกู้ยืมระยะสั้นจากสถาบันการเงิน		720,845,467	417,000,000	140,000,000	120,000,000
เจ้าหนี้การค้าและเจ้าหนี้อื่น	6, 13	805,380,737	859,126,100	102,650,369	241,296,027
ส่วนของเงินกู้ยืมระยะยาวจากสถาบันการเงินที่ถึงกำหนดชำระภายในหนึ่งปี	14	197,500,000	171,500,000	86,200,000	91,500,000
ภาษีเงินได้ค้างจ่าย		3,960,759	2,247,671	-	-
หนี้สินหมุนเวียนอื่น		43,572,043	57,816,502	4,254,613	35,285,354
รวมหนี้สินหมุนเวียน		1,771,259,006	1,507,690,273	333,104,982	488,081,381
หนี้สินไม่หมุนเวียน					
เงินกู้ยืมระยะยาวจากสถาบันการเงิน - สุทธิจากส่วนที่ถึงกำหนดชำระภายในหนึ่งปี	14	709,450,000	776,950,000	487,445,000	456,950,000
ประมาณการต้นทุนการรื้อถอน		1,254,600	2,649,600	-	-
สำรองผลประโยชน์ระยะยาวของพนักงาน	16	85,849,430	79,096,614	23,173,843	55,553,001
รวมหนี้สินไม่หมุนเวียน		796,554,030	858,696,214	510,618,843	512,503,001
รวมหนี้สิน		2,567,813,036	2,366,386,487	843,723,825	1,000,584,382
ส่วนของผู้ถือหุ้น					
ทุนเรือนหุ้น					
ทุนจดทะเบียนหุ้นสามัญ 500,000,000 หุ้น					
มูลค่าหุ้นละ 1 บาท		500,000,000	500,000,000	500,000,000	500,000,000
ทุนออกจำหน่ายและชำระเต็มมูลค่าแล้ว					
หุ้นสามัญ 482,579,640 หุ้น มูลค่าหุ้นละ 1 บาท		482,579,640	482,579,640	482,579,640	482,579,640
ส่วนของผู้มีส่วนได้เสียที่ไม่มีอำนาจควบคุมของบริษัทย่อย					
ที่บริษัทฯ ซื้อในราคาสูงกว่ามูลค่าตามบัญชี	9	(80,767,243)	-	-	-

หมายเหตุประกอบงบการเงินเป็นส่วนหนึ่งของงบการเงินนี้

(หน่วย: บาท)

	หมายเหตุ	งบการเงินรวม		งบการเงินเฉพาะกิจการ	
		2560	2559	2560	2559
ส่วนของผู้มีส่วนได้เสียที่ไม่มีอำนาจควบคุมในบริษัทย่อย ของบริษัทร่วมที่ซื้อในราคาต่ำกว่ามูลค่าตามบัญชี		1,494,466	1,494,466	-	-
การเปลี่ยนแปลงส่วนได้เสียในบริษัทย่อยของบริษัทร่วม โดยไม่ได้สูญเสียอำนาจควบคุมของบริษัทร่วม		(135,832,635)	(135,832,635)	-	-
ส่วนทุนจากการจ่ายโดยใช้หุ้นเป็นเกณฑ์ของบริษัทร่วม กำไรสะสม		36,872,134	28,433,655	-	-
จัดสรรแล้ว - สำรองตามกฎหมาย	17	50,000,000	50,000,000	50,000,000	50,000,000
ยังไม่ได้จัดสรร		4,155,881,429	3,650,873,429	1,513,203,923	1,238,756,920
องค์ประกอบอื่นของส่วนของผู้ถือหุ้น		(139,611,581)	(3,216,208)	-	-
รวมส่วนของผู้ถือหุ้นของบริษัทฯ		4,370,616,210	4,074,332,347	2,045,783,563	1,771,336,560
ส่วนของผู้มีส่วนได้เสียที่ไม่มีอำนาจควบคุมของบริษัทย่อย		-	368,102,138	-	-
รวมส่วนของผู้ถือหุ้น		4,370,616,210	4,442,434,485	2,045,783,563	1,771,336,560
รวมหนี้สินและส่วนของผู้ถือหุ้น		6,938,429,246	6,808,820,972	2,889,507,388	2,771,920,942

หมายเหตุประกอบงบการเงินเป็นส่วนหนึ่งของงบการเงินนี้

บริษัท ทีบีไอฟู๊ดส์ จำกัด (มหาชน) และบริษัทย่อย

งบกำไรขาดทุนเบ็ดเสร็จ

สำหรับปีสิ้นสุดวันที่ 31 ธันวาคม 2560

(หน่วย: บาท)

	หมายเหตุ	งบการเงินรวม		งบการเงินเฉพาะกิจการ	
		2560	2559	2560	2559
การดำเนินงานต่อเนื่อง					
กำไรขาดทุน:					
รายได้					
รายได้จากการขายและบริการ		4,869,664,652	5,273,206,676	420,855,191	384,452,973
รายได้อื่น					
เงินปันผลรับจากบริษัทย่อยและบริษัทร่วม	9,10	-	-	343,197,326	258,917,162
รายได้ค่าสนับสนุนทางการตลาด		-	-	20,631,783	19,925,917
อื่นๆ		81,946,050	93,760,294	14,124,485	5,451,008
รวมรายได้		<u>4,951,610,702</u>	<u>5,366,966,970</u>	<u>798,808,785</u>	<u>668,747,060</u>
ค่าใช้จ่าย					
ต้นทุนขายและบริการ		3,520,043,096	3,816,732,538	270,447,710	237,932,513
ค่าใช้จ่ายในการขาย		719,447,247	824,976,270	66,503,418	6,769,320
ค่าใช้จ่ายในการบริหาร		502,091,418	457,732,891	204,643,632	221,199,637
ค่าใช้จ่ายอื่น					
ค่าเผื่อหนี้สงสัยจะสูญ		-	419,926	-	-
ค่าเผื่อการด้อยค่าของเครื่องจักรและอุปกรณ์	11	5,523,512	186,471,519	5,523,512	-
รวมค่าใช้จ่าย		<u>4,747,105,273</u>	<u>5,286,333,144</u>	<u>547,118,272</u>	<u>465,901,470</u>
กำไรก่อนส่วนแบ่งกำไรจากเงินลงทุนในบริษัทร่วม					
ค่าใช้จ่ายทางการเงินและภาษีเงินได้					
ส่วนแบ่งกำไรจากเงินลงทุนในบริษัทร่วม	10	600,610,257	740,749,858	-	-
กำไรก่อนค่าใช้จ่ายทางการเงินและภาษีเงินได้		805,115,686	821,383,684	251,690,513	202,845,590
ค่าใช้จ่ายทางการเงิน		(53,840,067)	(39,535,509)	(35,505,647)	(21,718,547)
กำไรก่อนภาษีเงินได้		751,275,619	781,848,175	216,184,866	181,127,043
ภาษีเงินได้	19	(47,497,632)	(16,002,513)	(40,540,028)	(5,315,062)
กำไรสำหรับปีจากการดำเนินงานต่อเนื่อง		<u>703,777,987</u>	<u>765,845,662</u>	<u>175,644,838</u>	<u>175,811,981</u>
การดำเนินงานที่ยกเลิก (โอนส่วนงานไปให้บริษัทย่อย)					
กำไรสำหรับปีจากการดำเนินงานที่ยกเลิก		-	-	296,441,533	205,108,332
กำไรสำหรับงวด		<u>703,777,987</u>	<u>765,845,662</u>	<u>472,086,371</u>	<u>380,920,313</u>

หมายเหตุประกอบงบการเงินเป็นส่วนหนึ่งของงบการเงินนี้

(หน่วย: บาท)

	หมายเหตุ	งบการเงินรวม		งบการเงินเฉพาะกิจการ	
		2560	2559	2560	2559
การดำเนินงานต่อเนื่อง					
กำไรขาดทุนเบ็ดเสร็จอื่น:					
รายการที่จะถูกบันทึกในส่วนของกำไรหรือขาดทุนในภายหลัง					
ส่วนแบ่งกำไรขาดทุนเบ็ดเสร็จอื่นในบริษัทรวม	10	(136,395,373)	(9,325,727)	-	-
รายการที่จะถูกบันทึกในส่วนของกำไรหรือขาดทุนในภายหลัง - สุทธิจากภาษีเงินได้		(136,395,373)	(9,325,727)	-	-
รายการที่จะไม่ถูกบันทึกในส่วนของกำไรหรือขาดทุนในภายหลัง					
ผลขาดทุนจากการประมาณการตามหลักคณิตศาสตร์ประกันภัย-สุทธิจากภาษีเงินได้	16	-	(14,566,193)	-	(13,917,530)
รายการที่จะไม่ถูกบันทึกในส่วนของกำไรหรือขาดทุนในภายหลัง-สุทธิจากภาษีเงินได้		-	(14,566,193)	-	(13,917,530)
กำไรขาดทุนเบ็ดเสร็จอื่นสำหรับปี		(136,395,373)	(23,891,920)	-	(13,917,530)
กำไรขาดทุนเบ็ดเสร็จรวมสำหรับปี		567,382,614	741,953,742	472,086,371	367,002,783
การแบ่งปันกำไร					
ส่วนที่เป็นของผู้ถือหุ้นของบริษัทฯ					
กำไรจากการดำเนินงานต่อเนื่อง		702,647,368	813,638,314	175,644,838	175,811,981
กำไรจากการดำเนินงานที่ยกเลิก (โอนส่วนงานไปให้บริษัทย่อย)		-	-	296,441,533	205,108,332
		<u>702,647,368</u>	<u>813,638,314</u>	<u>472,086,371</u>	<u>380,920,313</u>
ส่วนที่เป็นของผู้มีส่วนได้เสียที่ไม่มีอำนาจควบคุมของบริษัทย่อย					
กำไรจากการดำเนินงานต่อเนื่อง		1,130,619	(47,792,652)		
		<u>1,130,619</u>	<u>(47,792,652)</u>		
		<u>703,777,987</u>	<u>765,845,662</u>		

หมายเหตุประกอบงบการเงินเป็นส่วนหนึ่งของงบการเงินนี้

(หน่วย: บาท)

	หมายเหตุ	งบการเงินรวม		งบการเงินเฉพาะกิจการ	
		2560	2559	2560	2559
การแบ่งปันกำไรขาดทุนเบ็ดเสร็จรวม		-	-		
ส่วนที่เป็นของผู้ถือหุ้นของบริษัทฯ					
กำไรจากการดำเนินงานต่อเนื่อง		566,251,995	789,746,394	175,644,838	161,894,451
กำไรจากการดำเนินงานที่ยกเลิก					
(โอนส่วนงานไปให้บริษัทย่อย)		-	-	296,441,533	205,108,332
		<u>566,251,995</u>	<u>789,746,394</u>	<u>472,086,371</u>	<u>367,002,783</u>
ส่วนที่เป็นของผู้มีส่วนได้เสียที่ไม่มีอำนาจควบคุม					
ของบริษัทย่อย					
กำไรจากการดำเนินงานต่อเนื่อง		1,130,619	(47,792,652)		
		<u>1,130,619</u>	<u>(47,792,652)</u>		
		<u>567,382,614</u>	<u>741,953,742</u>		
		-	-		
กำไรต่อหุ้น (บาท)	20				
กำไรต่อหุ้นขั้นพื้นฐาน					
กำไรส่วนที่เป็นของผู้ถือหุ้นของบริษัทฯ					
กำไรต่อหุ้นจากการดำเนินงานต่อเนื่อง		1.46	1.69	0.36	0.36
กำไรต่อหุ้นจากการดำเนินงานที่ยกเลิก					
(โอนส่วนงานไปให้บริษัทย่อย)		-	-	0.62	0.43
		<u>1.46</u>	<u>1.69</u>	<u>0.98</u>	<u>0.79</u>

หมายเหตุประกอบงบการเงินเป็นส่วนหนึ่งของงบการเงินนี้

บริษัท ทีบีไค้ฟูตส์ จำกัด (มหาชน) และบริษัทย่อย

งบแสดงการเปลี่ยนแปลงส่วนของผู้ถือหุ้น

สำหรับปีสิ้นสุดวันที่ 31 ธันวาคม 2560

	ทุนเรือนหุ้นที่ ออกและชำระ แล้ว	ส่วนของผู้มีส่วนได้เสีย ที่ไม่มีอำนาจควบคุม ของบริษัทย่อยที่บริษัทฯ ซื้อในราคาสูงกว่า มูลค่าตามบัญชี	ส่วนของผู้มีส่วนได้เสีย ที่ไม่มีอำนาจควบคุม ในบริษัทย่อยของ บริษัทร่วมที่ซื้อในราคา ต่ำกว่ามูลค่าตามบัญชี	การเปลี่ยนแปลง ส่วนได้เสียในบริษัทย่อย ของบริษัทร่วมโดย ไม่ได้สูญเสียอำนาจ ควบคุมของบริษัทร่วม	ส่วนทุน จากการจ่าย โดยใช้หุ้นเป็น เกณฑ์ ของบริษัทร่วม
ยอดคงเหลือ ณ วันที่ 1 มกราคม 2559	482,579,640	-	1,494,466	(73,900,864)	18,078,255
ผลสะสมจากการเปลี่ยนแปลงนโยบายการบัญชี เกี่ยวกับเกษตรกรรม	-	-	-	-	-
กำไรสำหรับปี	-	-	-	-	-
กำไรขาดทุนเบ็ดเสร็จอื่นสำหรับปี	-	-	-	-	-
กำไรขาดทุนเบ็ดเสร็จรวมสำหรับปี	-	-	-	-	-
การเปลี่ยนแปลงส่วนได้เสียในบริษัทย่อย ของบริษัทร่วมโดยไม่สูญเสีย อำนาจควบคุมของบริษัทร่วม	-	-	-	(61,931,771)	-
การจ่ายโดยใช้หุ้นเป็นเกณฑ์ของบริษัทร่วม	-	-	-	-	10,355,400
เงินปันผลจ่าย (หมายเหตุ 22)	-	-	-	-	-
ยอดคงเหลือ ณ วันที่ 31 ธันวาคม 2559	<u>482,579,640</u>	<u>-</u>	<u>1,494,466</u>	<u>(135,832,635)</u>	<u>28,433,655</u>
ยอดคงเหลือ ณ วันที่ 1 มกราคม 2560	482,579,640	-	1,494,466	(135,832,635)	28,433,655
กำไรสำหรับปี	-	-	-	-	-
กำไรขาดทุนเบ็ดเสร็จอื่นสำหรับปี	-	-	-	-	-
กำไรขาดทุนเบ็ดเสร็จรวมสำหรับปี	-	-	-	-	-
ซื้อส่วนของผู้มีส่วนได้เสียที่ไม่มีอำนาจควบคุม ของบริษัทย่อย (หมายเหตุ 9)	-	(80,767,243)	-	-	-
การจ่ายโดยใช้หุ้นเป็นเกณฑ์ของบริษัทร่วม	-	-	-	-	8,438,479
เงินปันผลจ่าย (หมายเหตุ 22)	-	-	-	-	-
ยอดคงเหลือ ณ วันที่ 31 ธันวาคม 2560	<u>482,579,640</u>	<u>(80,767,243)</u>	<u>1,494,466</u>	<u>(135,832,635)</u>	<u>36,872,134</u>

หมายเหตุประกอบงบการเงินเป็นส่วนหนึ่งของงบการเงินนี้

(หน่วย: บาท)

งบการเงินรวม

ส่วนของผู้ถือหุ้นของบริษัทฯ					รวมส่วนของผู้ถือหุ้นของบริษัทฯ	ส่วนของผู้มีส่วนได้เสียที่ไม่มีอำนาจควบคุมของบริษัทย่อย	รวมส่วนของผู้ถือหุ้น
กำไรสะสม		องค์ประกอบอื่นของส่วนของผู้ถือหุ้น					
จัดสรรแล้ว - สำรองตามกฎหมาย	ยังไม่ได้จัดสรร	กำไรขาดทุนเบ็ดเสร็จอื่น	รวมองค์ประกอบอื่นของส่วนของผู้ถือหุ้น				
		ส่วนแบ่งกำไรขาดทุนเบ็ดเสร็จอื่นในบริษัทรวม					
50,000,000	3,081,058,341	6,109,519	6,109,519	3,565,419,357	415,359,710	3,980,779,067	
-	2,011,952	-	-	2,011,952	-	2,011,952	
-	813,638,314	-	-	813,638,314	(47,792,652)	765,845,662	
-	(15,101,273)	(9,325,727)	(9,325,727)	(24,427,000)	535,080	(23,891,920)	
-	798,537,041	(9,325,727)	(9,325,727)	789,211,314	(47,257,572)	741,953,742	
-	-	-	-	-	-	-	
-	-	-	-	(61,931,771)	-	(61,931,771)	
-	-	-	-	10,355,400	-	10,355,400	
-	(230,733,905)	-	-	(230,733,905)	-	(230,733,905)	
<u>50,000,000</u>	<u>3,650,873,429</u>	<u>(3,216,208)</u>	<u>(3,216,208)</u>	<u>4,074,332,347</u>	<u>368,102,138</u>	<u>4,442,434,485</u>	
50,000,000	3,650,873,429	(3,216,208)	(3,216,208)	4,074,332,347	368,102,138	4,442,434,485	
-	702,647,368	-	-	702,647,368	1,130,619	703,777,987	
-	-	(136,395,373)	(136,395,373)	(136,395,373)	-	(136,395,373)	
-	702,647,368	(136,395,373)	(136,395,373)	566,251,995	1,130,619	567,382,614	
-	-	-	-	(80,767,243)	(369,232,757)	(450,000,000)	
-	-	-	-	8,438,479	-	8,438,479	
-	(197,639,368)	-	-	(197,639,368)	-	(197,639,368)	
<u>50,000,000</u>	<u>4,155,881,429</u>	<u>(139,611,581)</u>	<u>(139,611,581)</u>	<u>4,370,616,210</u>	<u>-</u>	<u>4,370,616,210</u>	

บริษัท ทีบีทีเอส จำกัด (มหาชน) และบริษัทย่อย

งบแสดงการเปลี่ยนแปลงส่วนของผู้ถือหุ้น (ต่อ)

สำหรับปีสิ้นสุดวันที่ 31 ธันวาคม 2560

(หน่วย: บาท)

	งบการเงินเฉพาะกิจการ			
	ทุนเรือนหุ้นที่ออก และชำระแล้ว	กำไรสะสม		รวมส่วนของผู้ถือหุ้น
		จัดสรรแล้ว สำรองตามกฎหมาย	ยังไม่ได้จัดสรร	
ยอดคงเหลือ ณ วันที่ 1 มกราคม 2559	482,579,640	50,000,000	1,102,488,042	1,635,067,682
กำไรสำหรับปี	-	-	380,920,313	380,920,313
กำไรขาดทุนเบ็ดเสร็จอื่นสำหรับปี	-	-	(13,917,530)	(13,917,530)
กำไรขาดทุนเบ็ดเสร็จรวมสำหรับปี	-	-	367,002,783	367,002,783
เงินปันผลจ่าย (หมายเหตุ 22)	-	-	(230,733,905)	(230,733,905)
ยอดคงเหลือ ณ วันที่ 31 ธันวาคม 2559	482,579,640	50,000,000	1,238,756,920	1,771,336,560
ยอดคงเหลือ ณ วันที่ 1 มกราคม 2560	482,579,640	50,000,000	1,238,756,920	1,771,336,560
กำไรสำหรับปี	-	-	472,086,371	472,086,371
กำไรขาดทุนเบ็ดเสร็จรวมสำหรับปี	-	-	472,086,371	472,086,371
เงินปันผลจ่าย (หมายเหตุ 22)	-	-	(197,639,368)	(197,639,368)
ยอดคงเหลือ ณ วันที่ 31 ธันวาคม 2560	482,579,640	50,000,000	1,513,203,923	2,045,783,563

หมายเหตุประกอบงบการเงินเป็นส่วนหนึ่งของงบการเงินนี้

บริษัท ทีบีไอฟู๊ดส์ จำกัด (มหาชน) และบริษัทย่อย

งบกระแสเงินสด

สำหรับปีสิ้นสุดวันที่ 31 ธันวาคม 2560

(หน่วย: บาท)

	งบการเงินรวม		งบการเงินเฉพาะกิจการ	
	2560	2559	2560	2559
กระแสเงินสดจากกิจกรรมดำเนินงาน				
กำไรก่อนภาษีเงินได้จากการดำเนินงานต่อเนื่อง	751,275,619	781,848,175	216,184,866	181,127,043
กำไรก่อนภาษีเงินได้จากการดำเนินงานที่ยกเลิก (โอนส่วนงานให้บริษัทย่อย)	-	-	296,441,533	205,108,332
กำไรก่อนภาษีเงินได้	751,275,619	781,848,175	512,626,399	386,235,375
ปรับกระทบกำไรก่อนภาษีเงินได้เป็นเงินสดรับ (จ่าย)				
จากกิจกรรมดำเนินงาน				
ค่าเสื่อมราคาและค่าตัดจำหน่าย	255,566,065	258,220,970	94,372,673	115,732,106
ตัดจำหน่ายภาษีมูลค่าเพิ่มรอเรียกคืน	2,587,465	-	-	-
ค่าเผื่อหนี้สงสัยจะสูญ	-	419,926	-	-
รายการปรับลดราคาหุ้นของสินค้าคงเหลือ ให้เป็นมูลค่าสุทธิที่จะได้รับ (โอนกลับ)	28,905,400	15,621,895	(15,649,592)	988,491
ขาดทุนจากการทำลายสินค้า	27,050,557	33,316,173	11,855,723	21,698,061
การเปลี่ยนแปลงในมูลค่ายุติธรรมของสินทรัพย์ชีวภาพ (กำไร) ขาดทุนจากอัตราแลกเปลี่ยนที่ยังไม่เกิดขึ้นจริง	(152,122)	2,800,857	-	-
การเปลี่ยนแปลงในมูลค่ายุติธรรมของสัญญาซื้อขาย เงินตราต่างประเทศล่วงหน้า	(290,693)	232,164	(821,826)	337,303
การเปลี่ยนแปลงในมูลค่ายุติธรรมของสัญญาแลกเปลี่ยน อัตราดอกเบี้ยเงินกู้ยืม	520,074	-	520,074	-
(กำไร) ขาดทุนจากการจำหน่ายและตัดจำหน่ายที่ดิน เครื่องจักรและอุปกรณ์	(5,899,488)	(22,337,949)	(4,077,834)	934,123
ขาดทุนจากการตัดจำหน่ายสินทรัพย์ไม่มีตัวตน	178,441	245,519	178,433	245,516
ค่าเผื่อการด้อยค่าของเครื่องจักรและอุปกรณ์	5,523,512	186,471,519	5,523,512	-
สำรองผลประโยชน์ระยะยาวของพนักงาน	10,595,626	9,432,059	6,666,878	5,717,074
ประมาณการต้นทุนการรื้อถอน	167,888	334,330	-	-
รายได้เงินปันผลจากบริษัทย่อยและบริษัทร่วม	-	-	(343,197,326)	(258,917,162)
ส่วนแบ่งกำไรจากเงินลงทุนในบริษัทร่วม	(600,610,257)	(740,749,858)	-	-

(หน่วย: บาท)

	งบการเงินรวม		งบการเงินเฉพาะกิจการ	
	2560	2559	2560	2559
รายได้ดอกเบี้ยรับ	(361,162)	(157,217)	(214,926)	(133,683)
ค่าใช้จ่ายดอกเบี้ย	51,084,156	38,837,935	34,379,724	21,146,279
กำไรจากการดำเนินงานก่อนการเปลี่ยนแปลงในสินทรัพย์ และหนี้สินดำเนินงาน	524,979,211	564,633,410	302,165,193	293,496,008
สินทรัพย์จากการดำเนินงาน (เพิ่มขึ้น) ลดลง				
ลูกหนี้การค้าและลูกหนี้อื่น	116,127,874	170,123,229	88,590,561	(65,250,818)
สินค้าคงเหลือ	(89,587,273)	(156,416,037)	(80,573,030)	(151,286,439)
สินทรัพย์หมุนเวียนอื่น	(14,870,803)	(32,836,532)	(22,408,956)	(7,186,837)
สินทรัพย์ไม่หมุนเวียนอื่น	(1,684,137)	681,175	1,825,345	2,772,721
หนี้สินจากการดำเนินงานเพิ่มขึ้น (ลดลง)				
เจ้าหนี้การค้าและเจ้าหนี้อื่น	(40,394,196)	167,560,483	(108,834,503)	24,482,773
หนี้สินหมุนเวียนอื่น	(11,466,228)	35,984,024	(30,728,988)	31,213,089
หนี้สินไม่หมุนเวียนอื่น	(5,405,698)	(4,920,323)	7,547,677	(4,686,076)
เงินสดจากกิจกรรมดำเนินงาน	477,698,750	744,809,429	157,583,299	123,554,421
จ่ายดอกเบี้ย	(51,029,670)	(39,567,992)	(34,381,600)	(21,545,562)
รับคืน (จ่าย) ภาษีเงินได้	(12,898,835)	(3,065,823)	(6,107,025)	1,970,610
เงินสดสุทธิจากกิจกรรมดำเนินงาน	413,770,245	702,175,614	117,094,674	103,979,469

หมายเหตุประกอบงบการเงินเป็นส่วนหนึ่งของงบการเงินนี้

(หน่วย: บาท)

	งบการเงินรวม		งบการเงินเฉพาะกิจการ	
	2560	2559	2560	2559
กระแสเงินสดจากกิจกรรมลงทุน				
เงินลงทุนชั่วคราวเพิ่มขึ้น	(1,060,688)	(45,533)	-	-
เงินให้กู้ยืมระยะสั้นแก่กิจการที่เกี่ยวข้องกันเพิ่มขึ้น	-	-	(8,000,000)	-
เงินสดจ่ายเพื่อซื้อเงินลงทุนในบริษัทย่อย	-	-	(450,000,000)	-
เงินสดจ่ายลงทุนในบริษัทย่อยที่จัดตั้งขึ้นใหม่	-	-	(1,000,000,000)	-
เงินสดรับจากการลดทุนในบริษัทย่อย	-	-	300,000,000	-
เงินสดรับจากการโอนกิจการให้บริษัทย่อย	-	-	646,658,500	-
เงินสดรับจากการจำหน่ายที่ดิน เครื่องจักรและอุปกรณ์	21,989,011	23,361,243	5,598,494	1,316,621
เงินสดจ่ายเพื่อซื้อที่ดิน เครื่องจักรและอุปกรณ์	(212,998,893)	(165,695,028)	(110,286,916)	(58,201,961)
เงินสดจ่ายเพื่อซื้อสินทรัพย์ไม่มีตัวตน	(29,563,250)	(39,606,801)	(2,667,613)	(7,230,195)
เงินปันผลรับจากบริษัทย่อยและบริษัทร่วม	332,893,494	258,917,162	343,197,326	258,917,162
ดอกเบี้ยรับ	361,162	157,217	214,926	133,683
เงินสดสุทธิจาก (ใช้ไปใน) กิจกรรมลงทุน	111,620,836	77,088,260	(275,285,283)	194,935,310
กระแสเงินสดจากกิจกรรมจัดหาเงิน				
เงินสดจ่ายซื้อผู้มีส่วนได้เสียที่ไม่มีอำนาจควบคุมของบริษัทย่อย	(450,000,000)	-	-	-
เงินฝากธนาคารที่มีภาระค่าประกันลดลง	1,016,000	-	-	-
เงินเบิกเกินบัญชีและเงินกู้ยืมจากสถาบันการเงินเพิ่มขึ้น (ลดลง)	303,845,467	(903,288,281)	20,000,000	(500,058,736)
เงินสดจ่ายชำระตามสัญญาเช่าการเงิน	(631,975)	(1,563,976)	-	(932,000)
เงินสดรับจากเงินกู้ยืมระยะยาว	450,000,000	480,500,000	450,000,000	480,500,000
เงินสดจ่ายคืนเงินกู้ยืมระยะยาว	(491,500,000)	(141,550,000)	(74,805,000)	(61,550,000)
เงินปันผลจ่ายแก่ผู้ถือหุ้น	(197,639,368)	(230,733,905)	(197,639,368)	(230,733,905)
เงินสดสุทธิจาก (ใช้ไปใน) กิจกรรมจัดหาเงิน	(384,909,876)	(796,636,162)	197,555,632	(312,774,641)
เงินสดและรายการเทียบเท่าเงินสดเพิ่มขึ้นสุทธิ	140,481,205	(17,372,288)	39,365,023	(13,859,862)
เงินสดและรายการเทียบเท่าเงินสดต้นงวด	58,983,257	76,355,545	25,295,630	39,155,492
เงินสดและรายการเทียบเท่าเงินสดปลายงวด	199,464,462	58,983,257	64,660,653	25,295,630

(หน่วย: บาท)

	งบการเงินรวม		งบการเงินเฉพาะกิจการ	
	2560	2559	2560	2559
ข้อมูลกระแสเงินสดเปิดเผยเพิ่มเติม				
รายการที่ไม่ใช่เงินสด				
รายการซื้ออุปกรณ์ที่ยังไม่ได้จ่ายชำระ	10,736,150	18,217,316	2,315,740	2,576,836
รายการซื้อสินทรัพย์ไม่มีตัวตนที่ยังไม่ได้จ่ายชำระ	-	62,520	-	56,260

คำอธิบายและการวิเคราะห์ฐานะการเงินและผลการดำเนินงาน

สรุปผลการดำเนินงานประจำปี

ปี 2560 กลุ่มบริษัทมีรายได้จากการขายและการให้บริการรวม 4,869.66 ล้านบาท ลดลงจากปีก่อนหน้า 403.54 ล้านบาท หรือลดลงร้อยละ 7.65 ในขณะที่ต้นทุนขายรวม 3,520.04 ล้านบาท ลดลงจากปีก่อนหน้า 296.69 ล้านบาท หรือลดลงร้อยละ 7.77 สำหรับกำไรก่อนส่วนได้เสียของบริษัทรวมจำนวน 103.17 ล้านบาท เพิ่มขึ้นจากปีก่อนหน้า 78.07 ล้านบาท หรือเพิ่มขึ้นร้อยละ 311.04 โดยในปี 2560 ส่วนแบ่งกำไรจากเงินลงทุนในบริษัทรวมจำนวน 600.61 ล้านบาท ลดลง 140.14 ล้านบาท หรือลดลงร้อยละ 18.92 เป็นผลให้กำไรสุทธิในส่วนที่เป็นของผู้ถือหุ้นของบริษัทลดลงเหลือ 702.65 ล้านบาท จาก 813.64 ล้านบาท ลดลง 110.99 ล้านบาท หรือลดลงร้อยละ 13.64

การวิเคราะห์รายได้

การวิเคราะห์รายได้จากการขายและบริการ

รายได้จากการขายและการให้บริการจำแนกตามส่วนงานธุรกิจ

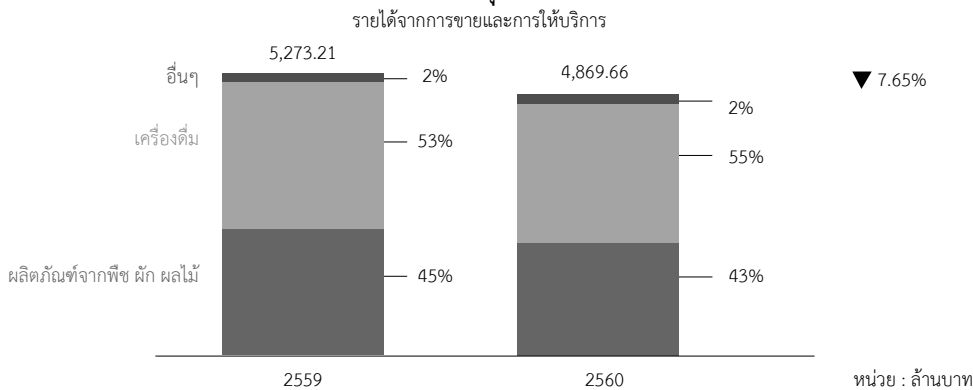

ในปี 2560 รายได้จากการขายและการให้บริการรวม 4,869.66 ล้านบาท แบ่งเป็น 3 ส่วน ดังนี้

- ผลิตภัณฑ์จากพืช ผัก ผลไม้** ผลิตภัณฑ์หลัก คือ สับปะรดแปรรูป มีรายได้คิดเป็นสัดส่วนคิดเป็นร้อยละ 43 จำนวน 2,092 ล้านบาท ลดลงจากปีก่อนหน้าร้อยละ 12.60 สาเหตุหลักมาจากราคาจำหน่ายผลิตภัณฑ์ที่ลดลงตามสภาวะราคาวัตถุดิบที่มีการปรับลดลง
- เครื่องตัด** ผลิตภัณฑ์หลัก คือ น้ำผลไม้, น้ำผัก ทิปปัก และน้ำแร่ธรรมชาติ ออรา มีรายได้คิดเป็นสัดส่วนร้อยละ 55 จำนวน 2,674 ล้านบาท ลดลงจากปีก่อนหน้าร้อยละ 4.08 สาเหตุหลักมาจากการลดลงของธุรกิจในประเทศตามการบริโภคที่ชะลอตัว
- อื่น ๆ** มีรายได้คิดเป็นสัดส่วนร้อยละ 2 จำนวน 104 ล้านบาท เพิ่มขึ้นจากปีก่อนหน้าร้อยละ 13.17 สาเหตุหลักมาจากการขยายสาขาของธุรกิจแฟรนไชส์ และธุรกิจร้านอาหารอแกนิค

รายได้จากการขายและการให้บริการจำแนกตามส่วนงานภูมิศาสตร์

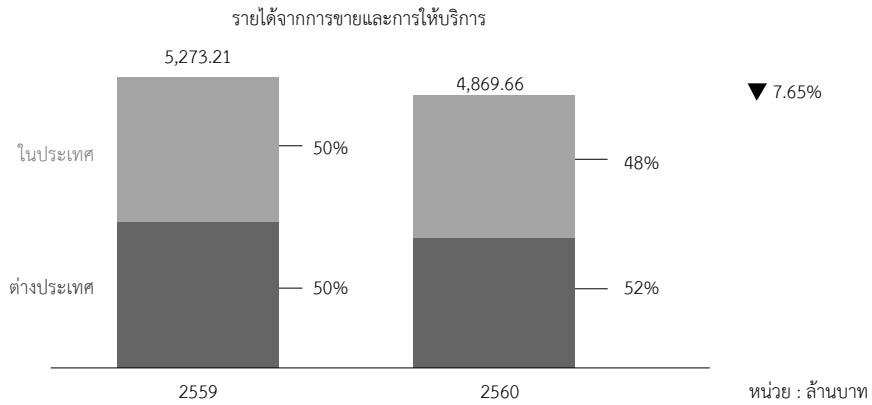

สัดส่วนรายได้จำแนกตามส่วนงานภูมิศาสตร์

ในปี 2560 กลุ่มบริษัทมีรายได้จากการขายในประเทศสัดส่วนร้อยละ 48 ซึ่งธุรกิจหลักในประเทศคือ ธุรกิจคอนซูเมอร์ และรายได้จากการขายสินค้าต่างประเทศร้อยละ 52 ซึ่งธุรกิจหลักคือธุรกิจผลไม้แปรรูป

การวิเคราะห์ต้นทุนขายและกำไรขั้นต้น

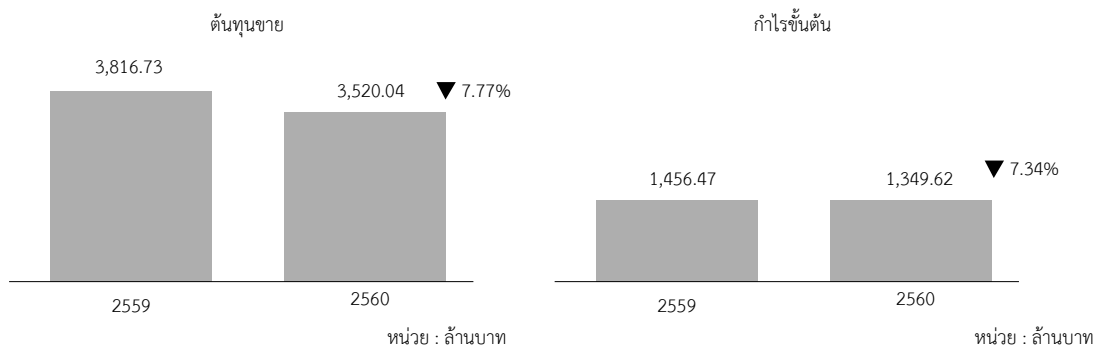

ในปี 2560 กลุ่มบริษัทมีต้นทุนขายรวม 3,520.04 ล้านบาท ลดลงร้อยละ 7.77 จากปีก่อนหน้า สาเหตุหลักมาจากต้นทุนวัตถุดิบที่ปรับตัวลดลง โดยเฉพาะราคาสับปะรดซึ่งเป็นวัตถุดิบหลักในธุรกิจผลไม้แปรรูป ในส่วนของกำไรขั้นต้นในปี 2560 จำนวน 1,349.62 ล้านบาท ลดลงจากปีก่อนหน้าร้อยละ 7.34 โดยกลุ่มบริษัทมีอัตรากำไรขั้นต้น (Gross Profit Margin) ที่ร้อยละ 27.7 ซึ่งใกล้เคียงกับปีก่อนหน้าที่ร้อยละ 27.6

การวิเคราะห์ค่าใช้จ่ายในการขายและบริหาร

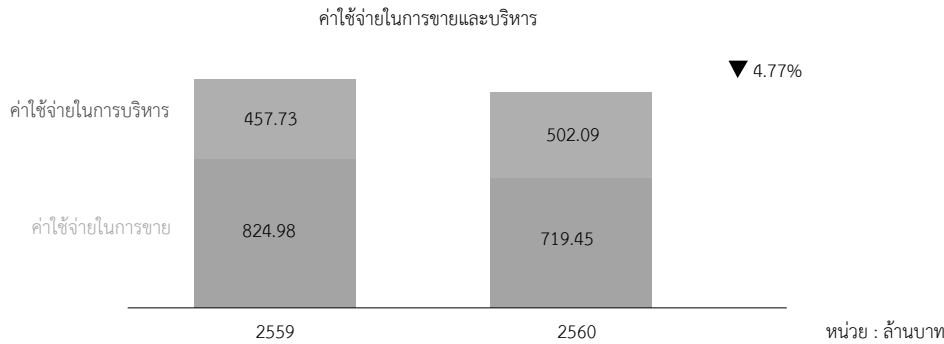

ในปี 2560 กลุ่มบริษัทมีค่าใช้จ่ายในการขายและบริหารรวม 1,221.54 ล้านบาท ลดลงร้อยละ 4.77 เนื่องจากกลุ่มบริษัทสามารถควบคุมค่าใช้จ่ายในการขายและส่งเสริมการขายลดร้อยละ 12.79 โดยอัตราค่าใช้จ่ายในการขายและบริหารต่อรายได้รวมในปี 2560 มีสัดส่วนร้อยละ 24.67 เท่าเดียวกับปี 2559 ที่ร้อยละ 23.90

การวิเคราะห์กำไรสุทธิ

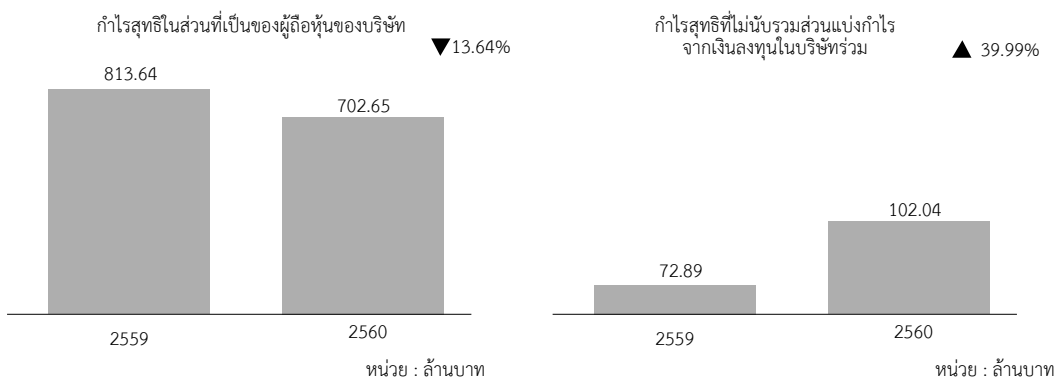

ในปี 2560 กำไรสุทธิในส่วนที่เป็นของผู้ถือหุ้นของบริษัทลดลงเหลือ 702.65 ล้านบาท หรือลดลงร้อยละ 13.64 โดยมีสาเหตุหลักมาจากการลดลงของส่วนแบ่งกำไรจากเงินลงทุนในบริษัทร่วมเป็นจำนวน 600.61 ล้านบาท ลดลงร้อยละ 18.92 ในขณะที่ผลกำไรสุทธิ(รวมส่วนของผู้มีส่วนได้เสียที่ไม่มีอำนาจควบคุม)ที่ไม่นับรวมส่วนแบ่งกำไรจากเงินลงทุนในบริษัทร่วมจำนวน 102.04 ล้านบาท เพิ่มขึ้นจากปีก่อนร้อยละ 39.99 สาเหตุหลักมาจากกำไรที่เพิ่มขึ้นของธุรกิจผลไม้แปรรูป และในปี 2559 มีรายการขาดทุนจากการด้อยค่าของเครื่องจักรและอุปกรณ์จำนวน 186 ล้านบาท ขณะที่ในปี 2560 มีรายการขาดทุนจากการด้อยค่าของเครื่องจักรและอุปกรณ์เพียง 6 ล้านบาท

การวิเคราะห์งบแสดงฐานะการเงิน

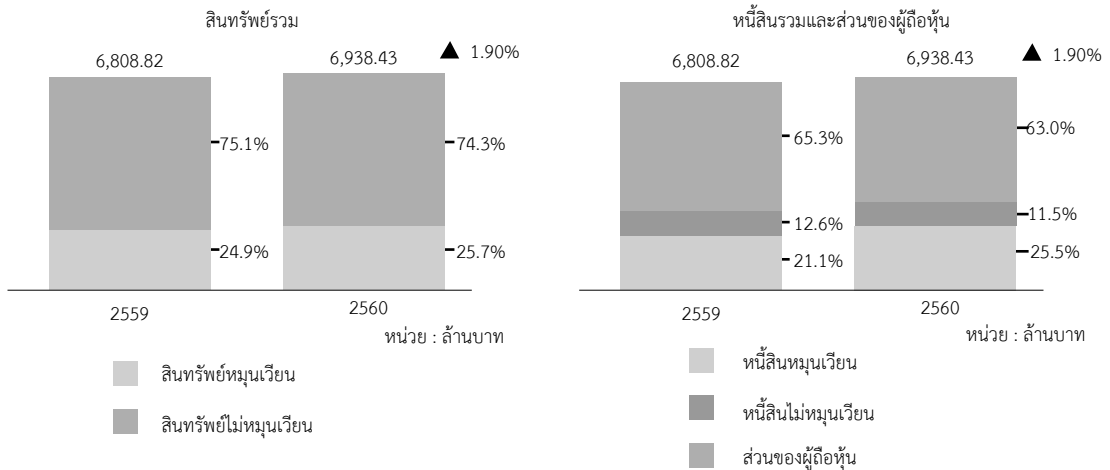

ในปี 2560 กลุ่มบริษัทมีสินทรัพย์รวม จำนวน 6,938.43 ล้านบาท เพิ่มขึ้นร้อยละ 1.90 จากเงินสดและเงินฝากธนาคาร และสินค้ายคงเหลือที่เพิ่มขึ้นจากปีก่อน โดยสินทรัพย์หมุนเวียนจำนวน 1,781.23 ล้านบาท คิดเป็นร้อยละ 25.7 ของสินทรัพย์รวม และสินทรัพย์ไม่หมุนเวียนจำนวน 5,157.20 ล้านบาท คิดเป็นร้อยละ 74.3 ของสินทรัพย์รวม ในส่วนของหนี้สินรวมในปี 2560 จำนวน 2,567.81 ล้านบาท เพิ่มขึ้นจากปีก่อนร้อยละ 8.51 สาเหตุหลักมาจากเงินกู้ยืมระยะสั้นจากสถาบันการเงินที่เพิ่มขึ้น โดย หนี้สินหมุนเวียนจำนวน 1,771.26 ล้านบาท คิดเป็นร้อยละ 25.5 ของหนี้สินรวมและส่วนของผู้ถือหุ้น และหนี้สินไม่หมุนเวียน 796.55 ล้านบาท คิดเป็นร้อยละ 11.5 ของหนี้สินรวมและส่วนของผู้ถือหุ้น ส่วนของผู้ถือหุ้นของกลุ่มบริษัทปรับตัวเพิ่มขึ้นเป็น 4,371 ล้านบาท เทียบกับสิ้นปี 2559 จำนวน 4,074 ล้านบาท (ไม่รวมส่วนได้เสียที่ไม่มีอำนาจควบคุมของบริษัทย่อย) เพิ่มขึ้น 296 ล้านบาท หรือเพิ่มขึ้นร้อยละ 7.3 สาเหตุหลักมาจากกำไรสะสมในส่วนที่ยังไม่ได้จัดสรรปรับตัวเพิ่มขึ้น

การวิเคราะห์กระแสเงินสด

ค่าใช้จ่าย (ล้านบาท)	ปี 2560	ปี 2559
กระแสเงินสดจากกิจกรรมดำเนินงาน	413.77	702.18
กระแสเงินสดจากกิจกรรมลงทุน	111.62	77.09
กระแสเงินสดใช้ไปในกิจกรรมจัดหาเงิน	(384.91)	(796.64)
เงินสดและรายการเทียบเท่าเงินสดเพิ่มขึ้น (ลดลง)	140.48	(17.37)
เงินสดและรายการเทียบเท่าเงินสดยกมา	58.98	76.36
เงินสดและรายการเทียบเท่าเงินสดยกไป	199.46	58.98

ในปี 2560 กลุ่มบริษัทมีกระแสเงินสดจากกิจกรรมดำเนินงานจำนวน 413.77 ล้านบาท ลดลงเมื่อเทียบกับปี 2559 ที่มีจำนวน 702.18 ล้านบาท สาเหตุหลักมาจากในปี 2559 มีรายการขาดทุนจากการด้อยค่าของเครื่องจักรและอุปกรณ์จำนวน 186 ล้านบาทซึ่งเป็นรายการที่ไม่ใช่เงินสด และการลดลงของเจ้าหนี้การค้าในปี 2560 สำหรับกระแสเงินสดจากกิจกรรมลงทุนเพิ่มขึ้นเป็น 111.62 ล้านบาท เนื่องจากเงินสดสุทธิรับจากเงินปันผลรับที่ได้จากบริษัทร่วมเพิ่มขึ้นเป็น 332.89 ล้านบาท สำหรับกระแสเงินสดใช้ไปในกิจกรรมจัดหาเงินจำนวน 384.91 ล้านบาท โดยมีสาเหตุหลักมาจากกลุ่มบริษัทจ่ายเงินกู้ยืมระยะยาวและจ่ายเงินเพื่อซื้อผู้มีส่วนได้เสียที่ไม่มีอำนาจควบคุมของบริษัทย่อย

การวิเคราะห์สภาพคล่อง

อัตราส่วนสภาพคล่อง	ปี 2560	ปี 2559
สินทรัพย์หมุนเวียนต่อหนี้สินหมุนเวียน (เท่า)	1.0	1.1
อัตราส่วนความสามารถชำระดอกเบี้ย (เท่า)	15.0	20.8
อัตราส่วนหนี้สินต่อส่วนผู้ถือหุ้น (เท่า)	0.6	0.5

ในปี 2560 อัตราส่วนสินทรัพย์หมุนเวียนต่อหนี้สินหมุนเวียนลดลงขึ้นเป็น 1.0 เท่า จากปีก่อนหน้าที่ 1.1 เท่า โดยมีสาเหตุหลักมาจากการเพิ่มขึ้นของเงินกู้ยืมระยะสั้นจากสถาบันการเงิน

อัตราส่วนความสามารถชำระดอกเบี้ยลดลงเหลือ 15.0 เท่า จาก 20.8 เท่าในปีก่อนหน้า เนื่องจากดอกเบี้ยจ่ายเพิ่มขึ้นเป็น 53.84 ล้านบาท จาก 39.53 ล้านบาท ในปีก่อนหน้า

อัตราส่วนหนี้สินต่อส่วนผู้ถือหุ้นปรับเพิ่มขึ้นจาก 0.5 เท่าในปี 2559 เป็น 0.6 เท่า ในปี 2560 โดยมีสาเหตุหลักมาจากหนี้สินรวมปรับเพิ่มขึ้นเป็น 2,567.81 ล้านบาทในปี 2560 จาก 2,366.39 ล้านบาทในปี 2559

ความสามารถในการทำกำไร

อัตราส่วน	ปี 2560	ปี 2559
ผลตอบแทนต่อส่วนผู้ถือหุ้น (%)	16.08%	19.97%
อัตราส่วนกำไรขั้นต้น (%)	27.71%	27.62%
อัตรากำไรสุทธิ (%)	14.21%*	14.27%*

*รวมส่วนที่เป็นของผู้มีส่วนได้เสียที่ไม่มีอำนาจควบคุมของบริษัทย่อย

อัตราส่วนผลตอบแทนส่วนผู้ถือหุ้นในปี 2560 ลดลงเหลือร้อยละ 16.08 เนื่องจากกำไรสุทธิในส่วนที่เป็นของผู้ถือหุ้นของบริษัทลดลง อัตรากำไรขั้นต้นในปี 2560 คิดเป็นร้อยละ 27.71 ไกล่เคียงกับปีก่อนหน้าที่ร้อยละ 27.62 เช่นเดียวกับอัตรากำไรสุทธิในปี 2560 ร้อยละ 14.21 ไกล่เคียงกับปีก่อนหน้าที่ร้อยละ 14.27

